

MALCESINE

NOTIZIARIO COMUNALE

I CANDIDATI DELLE PROSSIME ELEZIONI AMMINISTRATIVE A MALCESINE

16 novembre 1997

CAMP DE L'ORA**MALCESINE 2000****UNITI PER MALCESINE****GABOS GIGLIOLA**

Bergonzini Emil
Casella Luigi Silvio
Danzi Bruno
Guarnati Giulio Luciano
Lombardi Adelino
Lombardi Roberto
Mascanzoni Francesco
Mazzoldi Gloria
Negri Domenico
Prandini Edoardo
Rizzotti Giacomo Roberto
Roverato Laura in Fravezzi
Testa Annalisa
Zanella Patrizia
Zanin Sergio
Zacchello Pieragostino

**LOMBARDI GIUSEPPE**

Colombo Giuliano
Chincarini Carlo
Chincarini Dario
Chincarini Michele Giovanni
Chincarini Valente
Concini Livio
Lombardi Marco
Mazzoldi Danilo
Montana Mauro
Priori Maria Pia
Sartori Marco
Sbizzera Ferdinando
Testa Clara

**MILANI GIORGIO**

Arbizzani Corrado
Barbarich Gianni
Barbetta Ivana
Casella Massimo
Festi Guido
Ferrarese Giovanni
Lamparelli Bruno
Lombardi Michele
Galletti Marco
Seppi Matteo
Testa Rocco
Valle Maurizio

COME SI VOTA...

Nei comuni con popolazione da 3.000 a 10.000 abitanti il Consiglio Comunale è composto da 16 membri.

L'elezione dei consiglieri si effettua con il sistema maggioritario.

A ciascun candidato alla carica di Sindaco è collegata una lista di candidati alla carica di consigliere comunale; tale lista, nel nostro comune, può essere composta da un massimo di 16 candidati e non può essere inferiore a 12.

Nella scheda è indicato, a fianco del contrassegno, il candidato alla carica di sindaco.

Ciascun elettore ha il diritto di votare per un candidato alla carica di sindaco, segnando il relativo contrassegno. Può altresì esprimere un voto di preferenza per un candidato alla carica di Consigliere comunale compreso nella lista collegata al candidato alla carica di sindaco prescelto.

È proclamato eletto sindaco il candidato (capolista) della lista che ha ottenuto il maggior numero di voti. In caso di parità di voti si procede ad un turno di ballottaggio fra i due candidati che hanno ottenuto il maggior numero di voti.

Alla lista collegata al candidato alla carica di sindaco che ha riportato il maggior numero di voti sono attribuiti i due terzi dei seggi assegnati al consiglio.

SOMMARIO

Conto Consuntivo 1996

2-3

•

Delibere in breve

4

•

La raccolta dei rifiuti solidi urbani

5

•

Sistemazione area di "Paina": una proposta

6-7

•

L'attività di Malcesine Più nel '97

8

•

Il Coro Cima Valdritta

9

•

La Cooperativa Sociale "Benaco Service"

Il Gruppo Sportivo Lotta V. Grassi

10

•

Un po' di storia

11

•

Corso di Informatica

12



RELAZIONE AL CONTO CONSUNTIVO ANNO 1996

(a cura dell'Assessore **Giorgio Zanetti**)

La presentazione del Conto Consuntivo dell'Esercizio 1996, come lo era già stata la precedente approvazione del Bilancio di Previsione 1997, rappresenta un'ulteriore tappa di avvicinamento dell'Ente locale verso la realizzazione degli ambiziosi obiettivi individuati dal nuovo ordinamento finanziario e contabile. L'emanazione del Decreto Lgs. 77/95 ha introdotto una decisa svolta nelle finalità, nelle tecniche e negli strumenti di gestione delle risorse comunali. Dal punto di vista finanziario questo processo di cambiamento, inserendo nuovi principi contabili, o ristabilendo certezza nell'applicazione dei criteri già in vigore, ma spesso disattesi, ha comportato l'obbligo di effettuare nel 1996 l'operazione di revisione generale dei residui attivi e passivi. Quello che è stato un adempimento eccezionale per il precedente esercizio diventa, secondo le nuove normative contabili, una prassi normalmente collegata all'approvazione di ogni rendiconto finanziario. L'Ente, con questa verifica sulle entrate e uscite residue delle precedenti gestioni, adegua in ogni esercizio le poste conservate a consuntivo verificandone la congruità con i nuovi principi contabili. A differenza dell'esercizio precedente, dove la ricognizione straordinaria dei residui aveva portato ad un risultato di amministrazione difficilmente comparabile con l'analogo valore ottenuto nelle gestioni precedenti, a partire da questo consuntivo non si dovrebbero più verificare difficoltà nella comparazione della gestione attuale con quella immediatamente precedente.

L'esteso processo innovativo introdotto dal Decreto Lgs. 77/95 non fa che accrescere l'esigenza, richiesta ormai a tutti i livelli, di sviluppare una completa conoscenza dei fatti di gestione interni all'Ente.

Ogni organizzazione economica infatti individua i propri obiettivi primari, programma il ripercorimento delle risorse, destina i mezzi disponibili per realizzare quanto programmato.

Il Comune, in quanto azienda erogatrice di servizi a diretto beneficio della collettività, non fa eccezione.

La fase di programmazione delle risorse, con l'approvazione del bilancio di previsione, individua



le finalità dell'Amministrazione, il grado di priorità delle scelte, l'entità delle risorse da movimentare e la destinazione delle stesse a spese correnti oppure ad interventi di investimento.

L'approvazione del conto consuntivo è quindi il naturale momento di riscontro della capacità o più spesso della possibilità economica e finanziaria di tradurre obiettivi inizialmente ipotizzati in risultati materialmente conseguiti.

Con l'approvazione del conto quindi l'Amministrazione Comunale deve dare risposte precise alla popolazione su quanto è stato fatto nel corso dell'intero anno, verificando se le riscossioni sono state realmente concretizzate e se esse sono state sufficienti a soddisfare le esigenze, le necessità, i bisogni che la popolazione richiede.

Il Conto Consuntivo 1996 si chiude con un avanzo di 220 milioni

ENTRATE

Se osserviamo la chiusura dell'esercizio finanziario 1996 possiamo dire che gli accertamenti e le riscossioni delle entrate tributarie, extratributarie e contributi da trasferimenti statali hanno totalmente coperto gli stanziamenti iscritti nel bilancio di previsione.

Le **entrate correnti** hanno dato un gettito complessivo di **Lire 8.025.646.152** così suddivise:

- Entrate tributarie Lire 4.832.781.043
- Trasferimenti dallo Stato e Regione Lire 830.159.838

- Proventi dei beni e servizi, parcheggio, affitti, multe Lire 2.303.318.396
- Risorse straordinarie Lire 59.386.875

TOTALE Lire 8.025.646.152

La prima considerazione da fare è che il bilancio comunale di parte corrente è finanziato per il 90% con il contributo dei cittadini del Comune, mentre solo per il 10% è finanziato dallo Stato. A questo proposito devo ricordare che l'Ufficio Tributi ha provveduto nel corso dell'anno ad effettuare verifiche, controlli ed accertamenti affinché si arrivasse alla ottimale equità contributiva. Alla data odierna sono stati inseriti i dati relativi

alla tassa rifiuti, acquedotto, pubblicità, occupazione suolo pubblico. Sono in corso confronti con il tabulato del Ministero dell'Interno per accertare ritardi ed evasioni fiscali in merito all'imposta I.C.I. Sarà cura ed impegno dell'Amministrazione Comunale proseguire su tale linea, ultimando, se possibile nel corso dell'anno 1997, il lavoro di accertamento e poter così definire in modo ottimale le entrate.

Il totale delle entrate ha consentito per l'anno 1996 di non aumentare le tariffe di imposte e tasse, come avevo già enunciato in sede di approvazione del bilancio preventivo, ed è stato sufficiente a coprire le spese correnti per interventi:

- sul territorio (pulizia, manutenzione ordinaria e straordinaria strade, pulizia spiagge, abbellimento centro storico, arredamento urbano, verde pubblico, parcheggi, cura dell'oli-veto)
- a garanzia dei servizi essenziali (fognature, illuminazione pubblica, raccolta rifiuti, vigilanza)
- interventi nel campo dello sport, cultura e spettacolo
- a favore dei giovani, iniziative per gli anziani
- potenziamento e funzionamento uffici comunali
- interventi finalizzati allo sviluppo economico e turistico del paese.

SPESE

Al fine di comprendere meglio il contenuto dell'azione amministrativa nel corso del 1996, do lettura dei dati riferiti al primo titolo di spesa:

• spese per l'amministrazione generale	Lire 2.020.485.269
• spese per la polizia urbana	Lire 456.882.243
• istruzione e cultura	Lire 1.014.831.094
• azioni ed interventi nel campo sociale di cui per ass. sociale	Lire 2.469.408.480 L. (190.433.137)
• interventi per trasporti, strade, ecc.	Lire 866.804.720
• azioni nel campo del turismo e montagna	Lire 111.278.309
• altre spese	Lire 573.828.653
• spese per il rimborso di prestiti	Lire 383.223.184
TOTALE	Lire 7.896.741.952

Il risultato della gestione 1996, per quanto riguarda la parte corrente, ha dato complessivamente un **avanzo di Amministrazione di Lire 220.183.514**, di cui Lire 128.904.200 di avanzo economico finanziario e per la differenza dalla gestione e revisione residui.

La gestione pertanto per l'anno 1996 è risultata ottimale in quanto le entrate e le spese sono da considerarsi consolidate.

Se la parte corrente di spesa costituisce pur sempre un grande impegno da parte dell'Amministrazione per garantire alla popolazione il soddisfacimento dei bisogni attraverso i servizi, la parte degli investimenti richiede forse un maggior impegno in quanto viene realizzato parte del programma dell'amministrazione, nell'intento di svi-

luppare economicamente e socialmente la comunità locale.

Si elencano qui di seguito gli interventi in conto capitale finanziati nel corso dell'esercizio 1996: interventi sul patrimonio, per costruzioni, acquisti, urbanizzazioni, manutenzioni straordinarie:

OPERE FINANZIATE NELL'ANNO 1996

• Lavori sistemazione lungolago Val di Sogno	Lire. 746.753.460
<i>lavori in corso</i>	
• Ampliamento Cimitero Cassone	Lire. 852.632.364
<i>approvato progetto preliminare - acquisizione pareri non completa</i>	
• Costruzione muro zona PEEP	Lire. 12.000.000
<i>lavori ultimati</i>	
• Manutenzione straordinaria muro loc. Campogrande	
<i>lavori ultimati</i>	
• Allargamento Via di Mezzo - Navene	Lire. 462.000.000
<i>Approvato progetto definitivo - in attesa concessione mutuo</i>	
• Realizzazione parcheggio Campogrande	Lire 3.137.000.000
<i>Lavori ultimati</i>	
• Sistemazione giardini Comunali	Lire. 130.000.000
<i>Lavori ultimati</i>	
• Rifacimento baustrato in loc. Madonnina	Lire. 63.000.000
<i>Lavori ultimati</i>	
• Completamento allargamento strada Caris	Lire. 118.500.000
<i>Lavori ultimati</i>	
• Copertura cunette SS. 249 e completamento impianto illuminazione Campagnola	Lire. 137.000.000
<i>Approvato progetto preliminare</i>	
• Abbattimento barriere architettoniche presso scuola Media	Lire. 148.000.000
<i>Approvazione progetto esecutivo</i>	
• Sistemazione e formazione pennelli a lago	Lire. 200.000.000
<i>Lavori ultimati</i>	
• Acquisto aree loc. Bassinel	Lire. 400.000.000
<i>Approvazione bozza preliminare d'acquisto</i>	
• Arredi Cinema Marconi	Lire. 150.000.000
<i>Lavori ultimati</i>	
• Posa tubazioni acque bianche loc. Campo	Lire. 30.603.100
<i>Lavori ultimati</i>	
• Perizia variante lavori Scuola Elementare	Lire. 95.500.000
<i>Lavori ultimati</i>	
• Sistemazione zona Motta	Lire. 160.000.000
• Manutenzione e asfaltatura strade comunali esterne	Lire. 380.000.000
<i>Lavori ultimati</i>	
• IV stralcio Palazzo dei Capitani	Lire. 600.000.000
<i>In fase di ultimazione</i>	
• Realizzazione condotte fognarie	Lire. 200.000.000
<i>Lavori già ultimati</i>	

DELIBERE IN BREVE

DELIBERA DI G.C. N. 69 DEL 27-02-97

“Canone di concessione per l'occupazione di spazi e aree pubbliche”

Viene fissato in Lire 191.000 annue al metro quadrato il canone per l'occupazione di spazi e aree pubbliche.

Per le occupazioni temporanee, il computo viene fatto tenuto conto dei giorni effettivi di occupazione.

DELIBERA DI G. C. N. 71 DEL 27-02-97

“Determinazione delle fasce di reddito per le quali si applica la riduzione e la maggiorazione dell'imposta comunale per l'esercizio di imprese, arti e professioni”

Anche per il 1997 sono state riconfermate le fasce di reddito per le quali si applica la riduzione e la maggiorazione dell'imposta comunale per l'esercizio di imprese, arti e professioni:

- fino a lire 6.000.000 riduzione del 50%
- da lire 6.000.000 tariffa base
- oltre lire 30.000.000 aumento del 100%

DELIBERA DI G. C. N. 27 DEL 03-02-1997

“Proposta di divieto di transito ai veicoli pesanti sulla Gardesana Orientale”

Constatato che la circolazione dei veicoli con peso complessivo superiore agli 80 quintali comporta gravi pericoli per l'incolumità pubblica, oltre a provocare un notevole congestionamento del traffico e un aumento considerevole dell'inquinamento atmosferico e acustico, l'Amministrazione Comunale ha deliberato:

- a) di proporre alle autorità competenti il divieto di circolazione sulla SS 249 “Gardesana Orientale” ai veicoli con peso complessivo superiore agli 80 quintali adibiti a trasporto merci;
- b) di proporre alle autorità competenti l'esclusione dal divieto ai veicoli di ditte con sede nei paesi di Malcesine, Brenzone, Torri, Garda, Bardolino, Lazise, Castelnuovo e ai veicoli diretti in uno dei comuni sopracitati.

DELIBERA DI G. C. N. 67 DEL 27-02-1997

“Tassa smaltimento rifiuti solidi urbani 1997”

Dalle previsioni effettuate dall'Ufficio Ragioneria del Comune, i costi per lo smaltimento dei rifiuti solidi urbani per il 1997 dovrebbero essere di L. 1.014.408.091 così suddivisi: L. 367.482.984 per il canone di smaltimento rifiuti, L. 374.673.515 per il canone di conferimento discarica, L. 272.251.592 per l'appalto pulizia strade.

Le nuove tariffe, approvate con la presente deliberazione, dovrebbero portare ad un gettito di L. 950.467.810 con una copertura della spesa pari al 93,70%, quindi nei limiti consentiti dal D. Lgs 507/93.

Le tariffe 1997 al mq sono le seguenti:

- Teatri, cinematografi, palestre, sale da ballo 1.070
- Edifici scolastici, musei, biblioteche... -
- Stoccaggio merci, distributori carburante, parcheggi coperti... 500
- Complessi commerciali all'ingrosso, autosaloni -
- Campeggi 670
- Sale da ballo all'aperto, stabilimenti balneari 2.285
- Locali ad uso abitativo 995
- alberghi e affittacamere 2.395

- Case per ferie, ostelli 670
- Ospedali 1.700
- Istituti assistenziali 420
- Uffici pubblici e privati 4.045
- Circoli sportivi e ricreativi 2.285
- Stabilimenti industriali -
- Attività artigiane 1.150
- Esercizi commerciali al dettaglio, tabaccherie, giornali 8.825
- Ristoranti, bar... 5.680
- Negozi di generi alimentari 10.590
- Negozi di frutta, verdura e fiori 16.250
- Banchi di vendita durante il mercato 28.000

DELIBERA DI G. C. N. 68 DEL 27-02-97

“Canone o diritto di fognatura e depurazione: tariffe 1997”

L'Amministrazione Comunale ha deliberato di recepire le tariffe relative al canone o diritto di fognatura e depurazione così come stabilite dalla L. 28-12-1995, n. 549, art. 3. Tali tariffe sono da calcolarsi sul 100% dell'acqua fornita.

- Canone di depurazione L. 500 al mc.
- Canone di fognatura L. 170 al mc.

DELIBERA DI C. C. N.19 DEL 03-03-97

“Imposta comunale sugli immobili: aliquote '97”

Con questa deliberazione, l'amministrazione Comunale ha approvato le seguenti aliquote per l'Imposta Comunale sugli Immobili (ICI):

1. Aliquota ordinaria del **5,5 per mille** per gli immobili, le aree fabbricabili e i terreni agricoli situati nel comune di Malcesine ad eccezione di:
2. Aliquota del **4 per mille** per unità immobiliari adibite ad abitazione principale delle persone fisiche, residenti nel comune di Malcesine, e per quelle locate con contratto registrato ad un soggetto che le utilizzi come abitazione principale;
3. Aliquota del **7 per mille** per le unità immobiliari ad uso abitazione e uffici, compresi fra la categoria A/1 e A/11, tenute a propria disposizione o comunque locate con contratto non registrato a chiunque, o con contratto registrato a soggetti che non le utilizzano come abitazione principale.

DELIBERA DI C.C. N. 46 E 47 DEL 13-05-1997

“Surroga Consiglieri comunali”

A causa le dimissioni del consigliere di “Democratica Malcesine” Sergio Floridia e della decadenza per incompatibilità del consigliere di “Insieme per Malcesine” Giovanni Barbarich, sono entrati nel Consiglio Comunale Marco Pallua e Maurizio Valle.

DELIBERA DI C. C. N. 61 DEL 01/07/1997

“Nomina Commissione consiliare P.R.G.”

L'Amministrazione ha nominato una commissione che proceda, di concerto con l'estensore del Piano Regolatore Generale, al vaglio delle richieste di introduzione di nuove varianti, soprattutto di quelle da parte dei titolari delle strutture ricettive alberghiere poste al di sotto della SS. 249 “Gardesana Orientale”.

Della Commissione fanno parte: Giuliano Colombo, Luciano Guarnati, Adelino Lombardi, Edoardo Prandini, Marco Pallua, Maurizio Valle

Canone di concessione per l'occupazione di aree pubbliche

Tassa per lo smaltimento dei rifiuti solido-urbani

Imposta comunale sugli immobili (ICI)

La nuova commissione consiliare per il Piano Regolatore

LA RACCOLTA DEI RIFIUTI SOLIDI URBANI

a cura dell'Ufficio Tributi

L'entrata in vigore del d.Lgs 22/97 (noto come decreto Ronchi) porterà in breve tempo ad una rivoluzione nel modo di smaltire i rifiuti.

In attesa che la Provincia di Verona emani nuove direttive sul conferimento alle discariche, occorre comunque da subito ridurre, anche per una questione di risparmio, il quantitativo dei rifiuti da smaltire attraverso un consistente sviluppo della raccolta differenziata, con riciclaggio dei materiali recuperati.

Vediamo già da subito cosa fare:

Un invito alla cittadinanza a collaborare con il Comune



CARTA E CARTONE

La carta, per poter essere riciclata, deve essere pulita e non mescolata a rifiuti di altro tipo (plastica, polistirolo ecc.).

Attualmente il Comune raccoglie con un proprio mezzo la carta e i cartoni presso le attività economiche. Per quanto riguarda i privati, per adesso ci sono gli appositi cassonetti, ma non è escluso che si faccia anche in questo caso una raccolta a domicilio.

RIFIUTI INGOMBRANTI

Basta telefonare all'Ufficio Tributi e prenotare la raccolta. Il comune invierà gratuitamente proprio personale a prelevare sedie, tavoli, armadi, divani, materassi, specchi, mensole, elettrodomestici ecc.).



PLASTICA

Per la plastica ci sono i cassonetti stradali. Non tutti i contenitori di plastica sono riciclabili: in linea di massima lo sono tutti i contenitori di bevande e parecchi contenitori di detersivi. Per ovvii motivi di spazio, è buona norma ridurre il volume delle bottiglie prima di introdurle nel cassonetto.



VETRO

Anche per il vetro ci sono appositi cassonetti a forma di campana.

ALTRO MATERIALE

L'Amministrazione ha già previsto in loc. Navene la costruzione di un'area vigilata e chiusa per il conferimento di materiale voluminoso. Sarà cura dell'Ufficio Tributi la divulgazione della data di entrata in funzione dell'area.



RIFIUTI ORGANICI

Per gli avanzi di tipo organico (scarti di frutta e verdura, fondi di caffè e filtri di tè, erba tagliata, fogliame, fiori recisi o materiale bagnato tipo carta sporca di materiale organico) il comune ha già provveduto ad un primo acquisto e distribuzione gratuita di n. 60 bidoni per il compostaggio domestico.

Per avere i bidoni di compostaggio (dimensioni 75 x 75 - h 90) basta fare richiesta presso l'Ufficio Tributi.

Nel futuro prossimo si arriverà comunque per tutti gli utenti alla separazione della cosiddetta frazione secca da quella organica.

Ad ogni buon conto per migliorare il servizio occorre:

- Non mettere rifiuti nei cassonetti quando questi sono già colmi
- Non appoggiare rifiuti a terra a fianco del cassonetto
- Riporre i rifiuti in appositi sacchetti ben chiusi
- Schiacciare le lattine e le bottiglie di plastica, ridurre gli imballaggi
- Evitare che frammenti di vetro o ferri sporgano dai cassonetti
- Non gettare nel cassonetto rifiuti liquidi, sostanze infiammabili o tossiche (es. vernici)
- Non usare i cestini per la carta per gettare rifiuti di casa
- Non abbandonare rifiuti di qualunque tipo lungo le strade

Collabora con il tuo comune e fai presente eventuali disservizi.



Contenitore "pile usate"



Contenitore "medicinali scaduti"



PARCHEGGIO DI PAINA: una proposta

Estratto dalla relazione degli architetti Oddi Baglioni e Colletta, e dell'ing. De Maria

L'opera riguarda la realizzazione di un parcheggio di circa 200 posti auto con sovrastante campo di calcio regolamentare, per squadre di dilettanti, provvisto di una tribuna di circa 400 posti a sedere, con tutte le strutture accessorie indicate dal CONI. Sono previste inoltre strutture a servizio dello stabilimento balneare prospiciente il parcheggio.

L'opera si viene a situare in un'area di proprietà comunale già occupata da impianti sportivi. Non sarà quindi necessario fare varianti urbanistiche né predisporre un piano di espropri, a parte forse l'esproprio di una piccola striscia di terra, al fine di allargare la viabilità di accesso al parcheggio; ciò, peraltro, dovrà essere meglio definito in sede di progetto definitivo. Infatti soltanto un rilievo plano-altimetrico esatto del terreno potrà permettere di stabilire quanto sia possibile allargare la strada verso la proprietà comunale e quanto invece verso i terreni privati.

Il terreno, facendo riferimento a recenti indagini effettuate per altre opere pubbliche ed alla relazione annessa alla variante del Piano Regolatore Generale del 1991, risulta essere di tipo morenico. Si tratta, cioè, di un terreno con buone caratteristiche di resistenza meccanica.

Una relazione geologica e geotecnica particolare sarà fatta all'atto della stesura del progetto esecutivo; su questa problematica c'è, infine, da notare che il Comune di Malcesine non è nell'elenco dei Comuni dichiarati sismici dal Decreto Ministeriale del Ministro dei Lavori Pubblici, di concerto con il Ministero dell'Interno.

Nella zona non esistono vincoli di natura archeologica, paesistica o di qualsiasi altra natura.



Un concorso di idee per la futura sistemazione dell'area di "Paina"

IL PROGETTO

Passando ora ad un esame più puntuale del progetto, si osserva che si è cercato di sfruttare l'esistente dislivello fra la strada statale ed il lago, minimizzando l'impatto ambientale dell'intervento proposto, soprattutto da chi dovesse vederlo dal castello e prevedendo di intervenire in maniera organica su un insieme di manufatti oggi completamente slegati fra di loro.

Le quote previste tengono conto di una prevedibile piena del lago, così da limitare la necessità di interventi specifici di isolamento.

Da contatti presi con l'Amministrazione, si è arrivati alla conclusione di poter interdire alla circolazione veicolare l'attuale strada di accesso ad alcune abitazioni: tali abitazioni saranno servite abolendo una strettoia nella parte di strada che va verso il centro abitato.

Si è così ricostruita una unità logica e tipologica fra il campo di calcio, la passeggiata pedonale lungo il lago e le attività balneari e turistiche che, attraverso anche la mediazione delle gradinate del campo di calcio, riesce a rendere meno tra-

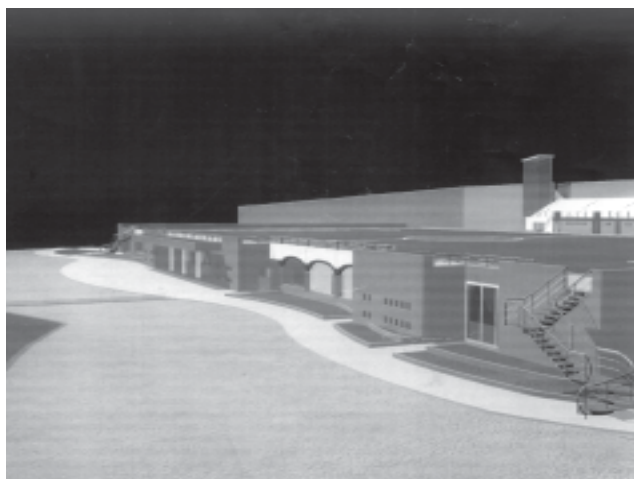

matico il salto di quota di oltre 10 metri tra la statale ed il lago.

La soluzione prescelta, tenendo conto dell'indicazione dell'Amministrazione, va nella direzione di rendere possibili varie soluzioni: così il parcheggio, che ha una luce libera di 3 metri, è utilizzabile anche come hangar per barche; una parte di detto parcheggio è strutturato in maniera tale che immediatamente, o in un secondo tempo,



possa essere adibito a piscina comunale o a sala riunioni; le strutture balneari ed il ristorante sono ipotizzate in maniera da potersi scambiare la cubatura secondo le esigenze. Evidentemente molte di queste scelte dovranno essere fatte prima di passare al progetto definitivo.

Per quello che riguarda le scelte architettoniche stilistiche, anche in questo caso si è privilegiata la piccola scala, con un uso di materiali domestici.

L'intervento è tale che il suo valore architettonico dovrà essere trovato non tanto su scelte volumetriche, quanto su una cura del dettaglio architettonico. In questa sede si sono volute dare solo alcune indicazioni, ne sarebbe stato corretto fare altrimenti, trattandosi di un progetto preliminare.

IL PARCHEGGIO

Il parcheggio avrà l'accesso dalla attuale via che conduce dalla statale al lago; tale strada sarà opportunamente allargata fino alla luce netta di 7 metri al fine di avere due corsie regolamentari. L'allargamento avverrà, per quanto possibile, verso la proprietà comunale.

Per facilitare l'entrata e l'uscita sulla via statale, sarà creato un innesto a "Y" che permetterà, soprattutto in uscita, di aver la corsia di smaltimento esterno al flusso veicolare principale. Questo tipo di accesso, rispetto alle alternative possibili (entrata al livello dell'attuale campo, uscita verso il campo polivalente), rende meno oneroso, economicamente, l'intervento e meno traumatico dal punto di vista ambientale; in particolare, non sarà necessario modificare le quote dell'acquedotto, da una parte, né abbattere piante di alto fusto o interferire con il campetto multi disciplinare dall'altra.

Il parcheggio, al suo interno, è di tipo tradizionale, con accesso a sbarre e due casse, una posizionata vicino all'ingresso veicolare e l'altra di tipo automatico vicino all'ingresso pedonale. La situazione sarà leggermente diversa nella variante con la piscina, ma sostanzialmente il funzionamento del parcheggio sarà lo stesso. I locali,

che nel caso della variante con la piscina fungerebbero da spogliatoi, nella versione tutto parcheggio ospiteranno degli uffici "informa-comune" a servizio dei turisti.

IL CAMPO DA CALCIO

Il campo da calcio sarà dimensionato per squadre dilettanti fino alla 1^a Categoria; d'altra parte le dimensioni regolamentari del campo per squadre di serie maggiore (professionisti e semi-professionisti) avrebbero portato a dover sacrificare buona parte della spiaggia.

Per quello che riguarda gli ambienti accessori come spogliatoi, WC, infermeria, etc. si è fatto riferimento alle norme CONI e FIFA relative alla categoria dilettanti. Le gradinate per il pubblico, ipotizzate in legno lamellare, saranno raggiungibili sia dal parcheggio che dalla statale e avranno accessi controllati cosicché potranno ospitare anche spettacoli a pagamento. Anche in questo caso, sia per il dimensionamento delle sedute che per i servizi igienici, i coni visuali, etc., si è fatto riferimento alle norme CONI.

Completa l'attrezzatura sportiva un ascensore abilitato al trasporto delle persone portatrici di handicap.

STRUTTURE BALNEARI

Le strutture balneari sono state concepite con un doppio scopo: da una parte di fornire un servizio alla cittadinanza, dall'altro di mediare la differenza di quota fra il campo ed il lago.

Sono previste cubature pluriuso che, partendo dalla strada che conduce al centro storico, potranno ospitare uffici comunali di informazione ai cittadini ed ai turisti, piccoli negozi (giornalario, tabaccaio, fioraio, etc.), bar ristorante, stabilimento balneare vero e proprio con spogliatoi e cabine, uffici ed altri piccoli locali accessori.

IL LUNGOLAGO

La passeggiata lungo il lago, ora a quota + 0,60, sarà spostata a livello del campo di calcio (quota + 4,20) per poi ritornare a quota + 0,60 nella strada che conduce al centro storico.



MALCESINE Più

...notizie in breve

**Il Presidente di Malcesine Più,
Giuliano Colombo, presenta
l'Istituzione:**

BILANCIO

Con l'approvazione del bilancio di previsione per il 1997 e del conto consuntivo 1996 da parte del Consiglio Comunale, l'Istituzione Malcesine Più ha concluso il primo anno di gestione con un avanzo di 105 milioni definito "soddisfaciente" dal Presidente Giuliano Colombo che nella sua relazione al Consiglio precisa: "nonostante le difficoltà iniziali in ordine alle procedure che hanno determinato un considerevole ritardo nell'avvio si è comunque potuto rispettare per un 70% le iniziative previste nel programma 1996".

MANIFESTAZIONI

Le manifestazioni previste per il 1997 hanno impegnato più di 50 serate con concerti, spettacoli, recite teatrali, musica moderna, cori, balletti etc. Dal programma si evidenzia la partecipazione del Coro dell'Ente Lirico Arena di Verona, della pianista Marcella Crudeli, che ha in attivo più di 2000 concerti in 80 paesi di 5 continenti, della Storyville Jazz Band con Lino Patrino e Henghel Gualdi, del cantante Nicola Ulivieri, recentemente vincitore del concerto lirico condotto da Pippo Baudo e trasmesso da Canale 5, dell'Orchestra e Coro del Conservatorio di Verona, del gruppo da camera "Caronte".

Il calendario manifestazioni, curato da Sergio Benedetti, Marco Galletti e per la musica classica e concertistica da Stefano Romani, è stato spedito con notevole anticipo assieme al carnet promozionale delle attività ricettive e depliant d'immagine a migliaia di persone che ne hanno fatto richiesta, distribuito nelle fiere del turismo dove Malcesine Più è stata presente, pubblicizzato a cadenze periodiche su quotidiani regionali e nazionali. Da quest'anno tutto il materiale edito su carta da Malcesine Più viene trasmesso per via telematica digitando su Internet: malcesinepiu@graffiti2000com.

CARNET PROMOZIONALE

Più di ottanta sono le attività ricettive che nel 1997 hanno aderito alla promozione per soggiorni di una settimana a prezzi speciali nei periodi di bassa stagione o in altri comunque ben definiti. Nel depliant, oltre alla pubblicità delle attività e dei prezzi, vengono descritte le particolarità del paese, si dà risalto alla Funivia e si descrivono le qualità del nostro olio d'oliva. L'adesione per il 1998, per le attività ricettive che ancora non hanno definito i prezzi per soggiorni settimanali in periodi di bassa e media stagione, può ancora essere comunicata entro il 20 novembre p.v. telefonando al 6570333 o al 7400044 chiedendo di Luisa che potrà fornire maggiori informazioni anche a coloro che ancora non hanno

utilizzato questo nostro canale promozionale. All'iniziativa promozionale possono aderire tutte le attività ricettive (alberghi, campeggi, residence).

FIERE

Alle fiere internazionali sul turismo di Monaco e Berlino, Malcesine Più era presente con proprio materiale promozionale e addetti, accreditato presso lo stand della Regione Veneto e della nostra A.P.T.. Una terza uscita si è conclusa positivamente sempre a Monaco presso lo stand allestito da Camera di Commercio - Assessorato Provinciale al Turismo di Verona - Comune e APT di Verona - APT Gardesana ed Ente Lirico nel grande magazzino Kaufhof (135 filiali in 95 grandi città Tedesche) di Karlplatz in occasione della promozione dei prodotti tipici italiani. In quel periodo tutti i magazzini e i negozi del centro di Monaco erano decorati con i colori della bandiera italiana. Il Sindaco e varie autorità di Verona e della Provincia con la loro presenza hanno rinnovato i legami di gemellaggio con la città capoluogo della Baviera e con l'occasione, alla presenza del Console italiano a Monaco e a autorità tedesche, hanno poi visitato lo stand procedendo all'inaugurazione.

Notevole è stato l'impegno con il quale gli enti hanno operato di concerto per la riuscita dell'iniziativa. Instancabile è stata l'opera del Presidente APT Baldo-Garda, Prof. Enrico Merenda, del Direttore dott. Renzo Policante e dei dipendenti dell'APT.

ALBERGATORI

L'Associazione Albergatori di Malcesine ha contribuito all'iniziativa di Monaco mettendo a disposizione dei soggiorni-premio (Week-end) a Malcesine con un sorteggio riservato ai visitatori dello stand.

IL NOSTRO OLIO

Fra i tanti prodotti tipici del Veneto in esposizione faceva spicco l'olio d'oliva del nostro consorzio, unico prodotto del Garda fornito da Malcesine Più. Diverse confezioni sono poi state distribuite fra le autorità e dirigenti del Kaufhof.

INIZIATIVE CULTURALI

È in fase di assemblaggio un video che mostrerà Malcesine e il suo territorio nei suoi aspetti e realtà economiche e sociali. Il video della durata di 20/30 minuti potrà essere completato entro pochi mesi e messo poi in vendita ad un prezzo contenuto. Copia della cassetta verrà poi data in dotazione alla Biblioteca Comunale e anche ad altri Enti e Istituzioni che ne faranno richiesta.

È prevista anche la pubblicazione di una raccolta di immagini fotografiche di Malcesine degli anni '20 e '30; a queste verranno contrapposte altrettante immagini dello stesso soggetto nel contesto attuale. Il titolo della monografia potrebbe essere "Malcesine: immagini ieri e oggi".

CAPITELLI

Malcesine Più ha dato il via al recupero di alcuni capitelli fra i più disastriati. Visto il notevole degrado in cui versa questo patrimonio storico - culturale e di antica fede religiosa di quanti ci hanno preceduto, si prevede di fissare, nei bilanci futuri, una quota che consenta di restaurare dai 3 ai 5 capitelli ogni anno.

In seguito o contestualmente si potrebbe realizzare una piccola guida che descriva ogni capitello nelle sue parti strutturali - pittoriche e votive.



**Il Presidente di
"Malcesine Più"
presenta
l'attività
dell'Istituzione**

CORO "CIMA VALDRITTA"

le voci di Malcesine

si presenta:

Dopo il meritato quarto posto ottenuto al concorso nazionale corale di Vittorio Veneto (PD) nel Maggio di quest'anno, il coro Cima Valdrizza "Le voci di Malcesine" ha tenuto durante l'estate alcuni piacevoli concerti al Castello Scaligero inseriti nel calendario delle manifestazioni della locale istituzione "Malcesine Più". Ha inoltre proposto il suo vasto repertorio popolare, spiritual e di musica leggera anche a Vigonza (PD), a Verona e a Cavaion dove è stato invitato per alcune importanti serate concertistiche.

Nel mese di Giugno è quindi stato contattato dall'emittente TV locale "Telepace", prima per un programma radiofonico sui pezzi registrati nel-

per una importante trasferta che li vede protagonisti a Bensheim in Germania dove sono stati invitati per tre giorni.

Nei prossimi programmi del coro Cima Valdrizza ci sono vari concerti di cui uno nel mese di Ottobre a Verona e subito dopo partirà la programmazione natalizia. Se sarà sostenuto dalle locali autorità ed istituzioni, il coro punta anche all'incisione del suo secondo disco. Il primo, intitolato "Verrà quel di", è già un successo consolidato che ha contribuito a lanciare il coro in ambito locale ed in varie regioni italiane dove rappresenta con tutte le sue bellezze artistiche il paese di Malcesine.



Dopo il buon successo del primo disco "Verrà quel di" il Coro Cima Valdrizza sta preparando una nuova incisione

l'ultima musicassetta del coro e poi per alcune riprese televisive inserite in un programma di prossima uscita sui cori veronesi.

Dopo una breve pausa estiva ha ripreso il 20 Settembre, sempre a Malcesine, con il primo concerto autunnale a cui hanno partecipato due importanti cori italiani ed il 4 Ottobre con il coro tedesco "Sängervereinigung Dietzenbach".

Il Prof. Enrico Miaroma, armonizzatore e compositore di canti corali nonché diplomato in pianoforte e direzione corale al conservatorio di Piacenza, dirige il coro da ben sette anni e, creando grande affiatamento, riesce a fondere i molti giovani che compongono assiduamente il coro ai veterani, alcuni presenti dal 1974, anno ufficiale della nascita del coro.

Con lo scopo di divulgare tra i giovani la passione del canto e anche di formare nuovi elementi da inserire nel coro, prosegue da più di quattro anni anche il coro Junior formato da allievi bambini e ragazzi dai cinque anni in sù con tanta buona volontà che proprio in questi giorni stanno ultimando con orgoglio la loro preparazione

Il Coro Cima Valdrizza dimostra così come tutti i coristi, aiutati dalla passione per la musica e per l'amicizia che li lega, assolvono con piacere il loro dovere sia per soddisfazione personale, ma anche soprattutto per far piacere al pubblico che li segue sempre numeroso nei concerti e nelle varie trasferte anche se l'economia prevalentemente turistica di Malcesine non permette a molti appassionati di far parte del coro. Se il coro si trova oggi in piena attività e salute è anche e soprattutto merito della tenacia, della passione e dello spirito di corpo dei suoi coristi che hanno saputo superare le difficoltà e di buon grado onorato l'impegno del coro stesso.

Chi fosse interessato a contattare il coro o ad avere la sua musicassetta può farlo direttamente nella sala consiliare del Comune di Malcesine dove si ritrova ogni martedì e venerdì sera per le prove o meglio ancora a tutti i suoi concerti dove potrete passare con altri cori ospiti, una serata diversa e piacevole, immersi nella tradizione dei canti popolari.

UNA COOPERATIVA SOCIALE A MALCESINE

Premessa

Tra le organizzazioni impegnate nel fornire servizi di interesse collettivo che più si sono diffuse in Italia negli ultimi due decenni un posto di rilievo spetta alle cooperative sociali. Sviluppatesi progressivamente, soprattutto nel corso degli anni Ottanta, esse oggi rappresentano una componente significativa dell'offerta dei servizi sociali nel nostro paese.

La legge 8 novembre 1991, n. 381, ha riconosciuto loro cittadinanza e sostegno. Attualmente esistono oltre 2.500 cooperative sociali presenti in ogni regione, al cui interno operano circa 50.000 lavoratori e 15.000 volontari.

La Cooperativa Sociale Bencaco Service di Malcesine:

È una società cooperativa a responsabilità limitata. Ha lo scopo di perseguire l'interesse generale della comunità e dei soci, promuovendo soprattutto l'integrazione sociale di persone svantaggiate.

La Cooperativa può gestire stabilmente o temporaneamente principalmente le seguenti attività:

- allestimento e manutenzione di aree verdi pubbliche e private, arredo esterno, urbano e stradale, segnaletica stradale orizzontale e verticale;
- interventi di piccolo restauro e manutenzione edilizia di parchi, giardini, aree attrezzate, ricreative e sportive;
- gestione di parcheggi auto, autobus, imbarcazioni, sia pubblici che privati;
- allestimento di mostre e convegni, manifestazioni culturali, sociali, turistiche, di svago e tempo libero;
- pulizie civili ed industriali, di impianti sportivi, parchi e giardini, di locali e fabbricati con qualsiasi destinazione d'uso, strade e spiagge sia pubbliche che private;
- pulizia strade con raccolta e smaltimento dei relativi rifiuti;
- raccolta e smaltimento rifiuti solidi urbani;
- lavori di giardinaggio, di conduzione di serre, vivai, attività di floricoltura;
- attività di raccolta di prodotti agricoli e manutenzione di piantagioni agricole;
- gestione di mense aziendali, scolastiche, ospedaliere e similari;
- allestimento, gestione, conduzione di tornei e corsi di addestramento e svago per attività sportive, ricreative e culturali varie;
- allestimento, gestione, conduzione, sorveglianza di attività ricreative;
- attività di trasporto di persone e cose;
- custodia e sorveglianza di alunni durante i trasporti e attraversamenti pedonali.

Il numero dei soci è illimitato ma non può essere inferiore al minimo di legge. Possono essere soci soggetti di ambo i sessi che abbiano compiuto il diciottesimo anno di età e che, non avendo interessi contrastanti con quelli della Cooperativa, intendono perseguire gli scopi partecipando alle attività sociali. Di preferenza i soci dovranno ri-

siedere e svolgere la propria attività nel territorio interessato dall'attività della Cooperativa.

Possono essere soci persone fisiche appartenenti alle seguenti categorie:

1. soci cooperatori - che prestano la loro attività ricevendo un compenso di qualsiasi natura ed entità;
2. soci volontari - che prestano la loro attività gratuitamente, esclusivamente per fini di solidarietà e nel rispetto dei limiti di cui alla legge 381/91.
3. persone giuridiche pubbliche o private ed enti anche privi di personalità giuridica nei cui statuti sia previsto il finanziamento e lo sviluppo delle attività delle cooperative sociali.

Non possono essere soci coloro che esercitano in proprio imprese od attività identiche e affini a quelle esercitate dalla Cooperativa ed in concorrenza con quest'ultima.

L'ammissione del socio è fatta con deliberazione del Consiglio di Amministrazione su domanda degli interessati.

Cooperativa Sociale Bencaco Service:

c/o LOMBARDI ARNALDO

37018 MALCESINE (Verona) - Piazza Statuto
Tel. 045/7400790

Gruppo Sportivo Lotta V. GRASSI



Ci è stato chiesto di scrivere alcune righe sulla nostra società e poiché riteniamo sia ancora poco conosciuta in paese cominciamo col presentarla. Il Gruppo Sportivo lotta V.Grassi è stato fondato nel maggio del 1994 con l'obiettivo di diffondere la pratica sportiva, in particolare tra i giovani. A tal fine organizza nella palestra del-

le scuole medie corsi di ginnastica generale per ragazzi ed adulti e di lotta olimpica sia maschile che femminile tenuti dal quattro volte olimpionico Vincenzo Grassi, maestro federale Filpik-Coni. La domanda di attività motoria e di sport è crescente nella società moderna. La ginnastica generale e la lotta olimpica sono un ottimo modo di rispondere a queste esigenze. I praticanti di queste attività hanno notevoli benefici a fronte di minime controindicazioni. E' infatti minima la casistica di infortuni, una delle più basse tra le molteplici discipline sportive. La preparazione fisica e atletica è minuziosa e il corpo ne trae benefici eccezionali per vigore e plasticità.

La lotta libera è l'unico sport nel quale gli antagonisti sono in costante contatto fisico, attraverso il quale si ha la opportunità di saggiare, intuire e contrastare le iniziative, la forza, l'abilità

(Continua a pag. successiva)

**Una opportunità
in più per il
lavoro giovanile**

Piazza Disciplina Piazza dell'Ospitale

Dopo la pubblicazione del "Dizionario etimologico del dialetto" Giuseppe Trimeloni sta raccogliendo materiale sulla toponomastica di Malcesine. Chiunque sia in grado di fornire nomi (e la loro origine) di località del Comune può contattare direttamente il professore o il responsabile della Biblioteca.

Gruppo Sportivo Lotta V. GRASSI

(Continua da pag. precedente)

Attualmente è considerata, nello stradario locale, un tutt'uno con la contigua "Piazza Cavour". In realtà, la piazzetta in parola (antistante la chiesa dei SS. Benigno e Caro) era in passato ben distinta da quella con cui comunica e che la vorrebbe oggi fagocitare sotto un'unica denominazione. E' anzi probabile che se, in un passato prerisorgimentale, le due piazzette fossero state unite in un solo nome, questo non avrebbe potuto essere che quello di "Piazza Disciplina". L'inusuale appellativo (riportato anche in "Catasto Austr." pg.17) rivela che sull'area di quella contrada sorgeva un tempo la sede di una "Compagnia dei Disciplinati", più comunemente conosciuti come "Compagnia dei Flagellanti" o "dei Cappucciati". Si trattava, com'è noto, di un movimento mistico che, sorto in Toscana intorno al 1200, in breve tempo si diffuse (anche per incitamento di S. Antonio da Padova) nelle regioni centro-setterionali d'Italia e, subito dopo, anche in Francia, Austria, Germania e Polonia. Quando, dissoltosi ormai il movimento mistico dei "Flagellanti" (intorno alla metà del 1400), nacque a Malcesine il progetto d'una chiesetta da dedicare ai locali SS. Benigno e Caro, fu scelta come area la località dell'ormai abbandonata sede dei "Disciplinati". Come non di rado succede in casi analoghi, il nome tradizionale, "la Disciplina", continuò ad essere usato dalla gente e negli atti ufficiali anche quando esso non corrispondeva ormai più alla realtà di fatto e più non si comprendeva nè l'origine nè il valore del nome. Fu così che, se in tempi risorgimentali parte di quell'area divenne "Piazza Cavour", in tempi più recenti una burocrazia malamente avvertita comprese sotto quest'unico nome anche l'area della contigua "Piazzetta Disciplina".

È evidente che la scomparsa del nome cancella anche le ultime tracce della presenza a Malcesine d'uno storico movimento mistico che interessò a suo tempo il territorio di mezza Europa. In quanto poi alla "Piazza Cavour", è chiaro che la denominazione si collega a contingenze storiche, che in questo caso vennero a coprire il nome popolare di "Piazza di Sopra" (v.Cat.Austr.pg. 17), localmente "Piasola de Sora", allo stesso modo che la denominazione di "Piazza don Q. Turazza" venne a sostituirsi all'abituale e diffuso "Piasola de Sota".

Tale è in Catasto Austr. la denominazione dell'attuale "Piazza Magenta", più conosciuta nel discorso corrente come "Piazza Porto Vecchio". La ragione fondamentale della caduta della prima denominazione fu la soppressione dell'Ospedale che fin oltre la metà del secolo scorso si apriva sulla piazza stessa. Poi, nel 1865, esso fu trasferito in una sede più ampia e ariosa, fra "Porta Bochera e la Via Dosso, dove, fino a pochi anni fa, funzionò sotto il nome di "Ospedale Toblini". La denominazione fu d'obbligo, dal momento che l'acquisto del terreno e la sistemazione dello stabile furono merito della generosità del "nobile" Toblini Antonio fu Cristoforo di Malcesine, abitante in Brescia, discendente da quei Toblini istitutori della Cappellania di S. Carlo alla Fontana.... Il vecchio stabile al "Porto Vecchio" passò da allora in mani private, ma nel suo esterno esso porta tuttora visibili i segni della sua antica funzione: una porta di nobile fattura e, scolpito in rilievo sul serraglio, lo stemma del Comune e sopra la porta una nicchia con l'affresco della Madonna della Salute".(G.B. Borsatti: "Malcesine" pg. 171...).

G.T.



tecnica e tattica dell'avversario.

Per quanto riguarda l'attività agonistica, il Gruppo Sportivo lotta V. Grassi ha ottenuto dei risultati veramente lusinghieri:

1995

Giochi della Gioventù, fase regionale, Vicenza:

- Oscar Aloisi: primo classificato
- Alessandro Lamparelli: primo classificato
- Andrea Bandolin: terzo classificato
- Davide Benamati: terzo classificato

Campionato Italiano lotta libera femminile, Savona:

- Martignoni Mariangela: medaglia d'argento

Coppa Italia Nazionale lotta libera femminile, Modena:

- Mariangela Martignoni: medaglia d'oro

Campionati del Mondo Master lotta libera "over 40", Sofia-Bulgaria:

- Vincenzo Grassi: medaglia d'oro

1996

Campionato Reg.le lotta libera masc. e femm., Vicenza:

- Mariangela Martignoni: medaglia d'oro
- Matteo Seppi: 4° classificato

Giochi della Gioventù, fase regionale, Casie:

- Emanuele Meoni: medaglia d'oro
- Alessandro Lamparelli: medaglia d'oro
- Fabio Segala: 4° classificato

Camp. Italiano lotta masch. e femminile, Molfetta (BA):

- Mariangela Martignoni: medaglia di bronzo
- Bertuzzi Stefano: 20° classificato

Giochi del Veneto, Caorle:

- Alessandro Lamparelli: medaglia d'oro
- Emanuele Meoni: medaglia d'argento
- Fabio Segala: medaglia di bronzo

Giochi della gioventù, fase nazionale, Roma:

- Emanuele Meoni: medaglia di bronzo
- Alessandro Lamparelli: 15° classificato

Corsi di informatica

L'istituzione Malcesine Più organizza un corso di informatica per approfondire le tematiche inerenti al mondo del personal computer.

Il corso è aperto a tutti, qualunque sia il grado di conoscenza della materia.

Il corso si svolge presso il Castello.

Le iscrizioni si possono effettuare presso il Castello di Malcesine nell'ufficio di Malcesine Più, orario 9-12.30 / 14.30-18 nei giorni feriali, tel. 6570333.

Il costo per l'intero corso è di L. 200.000.

Il corso si struttura su n. 2 lezioni settimanali serali di 1 ora l'una, per un massimo di 6 partecipanti a lezione, e per un totale di 20 lezioni. Ogni partecipante avrà a disposizione un personal computer durante le lezioni. Il corso avrà inizio lunedì 24 novembre 1997.

Il corso si suddivide in:

- Corso Base (dalle nozioni basilari a windows 95)
- Corso Avanzato (rivolto a chi ha già una discreta conoscenza del personal computer)
- Corso di Gestione Alberghiera
- Corso di Gestione di Attività Economica



NOTIZIARIO DEL COMUNE DI MALCESINE

DIRETTORE RESPONSABILE
Eugenio Cipriani

COMITATO DI REDAZIONE
Giuliano Colombo
Domenico Negri
Giorgio Zanetti

RESPONSABILE REDAZIONE
Giorgio Giuliani
Biblioteca Comunale
Via Castello - Tel. 6570499

STAMPA
Tipografia Andreis
Malcesine

Autorizzazione del Tribunale di Verona
n. 1195 del 21/12/1995

NATI - novembre '96 - ottobre '97

Agarri Panegutti Athos	08-09-97
Benamati Sofia	20-12-96
Boscolo Noemi	19-04-97
Casella Eleonora	09-01-97
Chincarini Federica	03-09-97
Chincarini Tania	12-02-97
Concini Cristian	17-01-97
Danti Alessandra	11-06-97
De Boni Gianfranco	20-04-97
Fiorello Nicola	18-02-97
Gagliardi Arianna	08-09-97
Gagliardi Aurora	08-09-97
Gottardi Aurelio	12-11-96
Guarnati Riccardo	02-11-96
Guerra Maria	29-12-96
Lombardi Andrea Giovanni	10-07-97
Lombardi Melissa	10-10-97
Lombardi Patrick Lorenzo	10-10-97
Lovece Alessio	10-01-97
Martintoni Davide	17-01-97
Mascanzoni Noemi	20-07-97
Perobelli Nicola	09-07-97
Pifferi Anna	10-01-97
Quattroventi Claudio	31-08-97
Rizzotti Caterina	25-08-97
Saglia Nicole	05-08-97
Sciani Giulia	07-05-97
Tardivo Lauara	01-08-97
Testa Francesco	13-01-97
Thoma Sara	30-12-96
Toblini Emil	09-02-97
Vos Elena	05-04-97
Zanin Alessandro	26-09-97

DECESSI - gennaio - ottobre '97

Andreis Egidia	13-10-04	10-10-97
Andreis Silvio	28-01-11	16-04-97
Badini Anna	08-07-41	02-09-97
Barzoi Domenica	19-10-02	09-05-97
Benamati Bona	25-09-12	08-06-97
Benamati Caterina	03-04-10	10-04-97
Benamati Gorizia	02-12-16	12-04-97
Broglia Luigi	09-06-23	15-01-97
Ceccherini Cesarina	10-08-23	14-08-97
Chincarini Benigno	16-11-34	20-04-97
Consolati Francesco	17-02-05	06-10-97
Cressotti Antonio	22-05-49	07-06-97
Danti Natalina Francesca	28-02-45	11-03-97
Danti Sirio	23-10-24	02-03-97
Facchinat Alma	20-11-55	21-08-97
Guarnati Antonio	26-10-03	20-04-97
Guarnati Michele	15-09-06	04-03-97
Guarnieri Marcello	12-08-06	01-09-97
Iosca Angela	27-01-27	09-01-97
Kidd Harold	22-09-13	04-07-97
Landi Silvia	16-02-11	12-03-97
Mesturini Maria	15-07-10	16-03-97
Montini Maria	16-09-34	24-06-97
Portus Luigi	22-09-21	21-04-97
Prandini Giuseppe	20-03-26	25-09-97
Priori Maria Teresa	12-09-37	06-08-97
Rambaldo Antonio Luigi	04-05-15	17-06-97
Saglia Giuseppe	29-09-08	26-04-97
Sisti Modesto	11-07-44	22-07-97
Tardivo Eva	30-04-15	26-01-97
Totolo Primo Vittorio	26-08-22	26-06-97
Trimeloni Domenica	01-11-15	01-02-97
Zanolli Margherita	01-02-04	01-07-97