

COMUNE DI MALCESINE
Provincia di Verona



RELAZIONE DI INIZIO
MANDATO
ANNI 2019-2024
(articolo 4-bis del decreto
legislativo 6 settembre 2011, n. 149)

SINDACO
ING. GIUSEPPE LOMBARDI

INDICE

Premessa

1. Dati generali

- 1.1. Popolazione residente al 31-12-2018
- 1.2. Organi politici
- 1.3. Struttura organizzativa
- 1.4. Condizione giuridica dell'Ente
- 1.5. Condizione finanziaria dell'Ente
- 1.6. Parametri obiettivi per l'accertamento della condizione di ente strutturalmente deficitario ai sensi dell'art. 242 del TUEL)

2. Attività tributaria

- 2.1. ICI/Imu: indicare le tre principali aliquote applicate (abitazione principale e relativa detrazione, altri immobili e fabbricati rurali strumentali, solo per Imu)
- 2.2. Addizionale Irpef: aliquota massima applicata, fascia di esenzione ed eventuale differenziazione
- 2.3. Prelievi sui rifiuti: indicare il tasso di copertura e il costo pro-capite

3. Situazione economico finanziaria dell'ente

- 3.1. Sintesi dei dati finanziari a consuntivo del bilancio dell'Ente
- 3.2. Equilibrio parte corrente del bilancio consultivo relativo agli anni del mandato
- 3.3. Gestione di competenza. Quadro Riassuntivo
- 3.4. Risultati della gestione: fondo di cassa e risultato di amministrazione
- 3.5. Utilizzo avanzo di amministrazione

4. Gestione dei residui

- 4.1. Analisi anzianità dei residui distinti per anno di provenienza

5. Patto di Stabilità interno (Pareggio di bilancio)

- 5.1. Indicazione degli anni in cui l'ente è risultato eventualmente inadempiente al patto di stabilità interno
- 5.2. Sanzioni a cui l'ente è stato soggetto in caso di mancato rispetto del patto di stabilità interno

6. Indebitamento

- 6.1. Evoluzione indebitamento dell'ente
- 6.2. Rispetto del limite di indebitamento

7. Stato Patrimoniale, conto economico e debiti fuori bilancio

- 7.1. Stato Patrimoniale in sintesi
- 7.2. Conto Economico in sintesi
- 7.3. Riconoscimento debiti fuori bilancio

8. Organismi controllati

- 8.1. Società e altri organismi partecipati e vigilati
- 8.2. Provvedimenti adottati per la cessione a terzi di società o partecipazioni in società aventi per oggetto attività di produzione di beni e servizi non strettamente necessarie per il perseguimento delle proprie finalità istituzionali (art. 3, commi 27, 28 e 29, legge 24 dicembre 2007, n. 244)

RELAZIONE
DI INIZIO MANDATO ANNI 2019/2021
(articolo 4-bis del decreto legislativo 6 settembre 2011, n. 149)

Premessa

La presente relazione viene redatta dal Sindaco del Comune di Malcesine, ing. Giuseppe Lombardi, ai sensi e per gli effetti di cui all'articolo 4-bis del decreto legislativo 6 settembre 2011, n. 149, recante: "*Meccanismi sanzionatori e premiali relativi a regioni, province e comuni, a norma degli articoli 2, 17, e 26 della legge 5 maggio 2009, n. 42*" per descrivere la situazione economico-finanziaria dell'ente e la misura dell'indebitamento all'inizio del mandato amministrativo avvenuto in data 27 maggio 2019.

La relazione è sottoscritta dal Sindaco non oltre il novantesimo giorno dall'inizio del mandato. Sulla base delle risultanze della relazione medesima, il Sindaco, ove ne sussistano i presupposti, può ricorrere alle procedure di riequilibrio finanziario vigenti.

L'esposizione di molti dei dati viene riportata secondo uno schema già adottato per altri adempimenti di legge in materia per operare un raccordo tecnico e sistematico fra i vari dati e anche con la finalità di non aggravare il carico di adempimenti degli enti.

La maggior parte delle tabelle elaborate e che di seguito vengono riportate, sono desunte dagli schemi dei certificati al bilancio *ex art. 161 del Tuel* e dai questionari inviati dall'organo di revisione economico finanziario alle Sezioni regionali di controllo della Corte dei conti, ai sensi dell'articolo 1, comma 166 e seguenti della legge n. 266/2005. Pertanto, i dati qui riportati trovano corrispondenza nei citati documenti, oltre che nella contabilità dell'ente.

1. Dati generali

1.1. Popolazione residente al 31-12-2018

3.685 abitanti, di cui _____ maschi _____ femmine

1.2. Organi politici

Sindaco: Giuseppe Lombardi

Assessori: Concini Livio
Furioni Roberto
Pallua Sara
Renaldini Isabella

Consiglieri: Benedetti Alessio
Chincarini Christian
Chincarini Marcello
Concini Livio
Furioni Roberto
Pallua Sara
Renaldini Isabella
Rabagno Francesco
Bertuzzi Claudio
Floridia Aurora
Gasparini Martina
Testa Stefano

1.3. Struttura organizzativa

Organigramma:

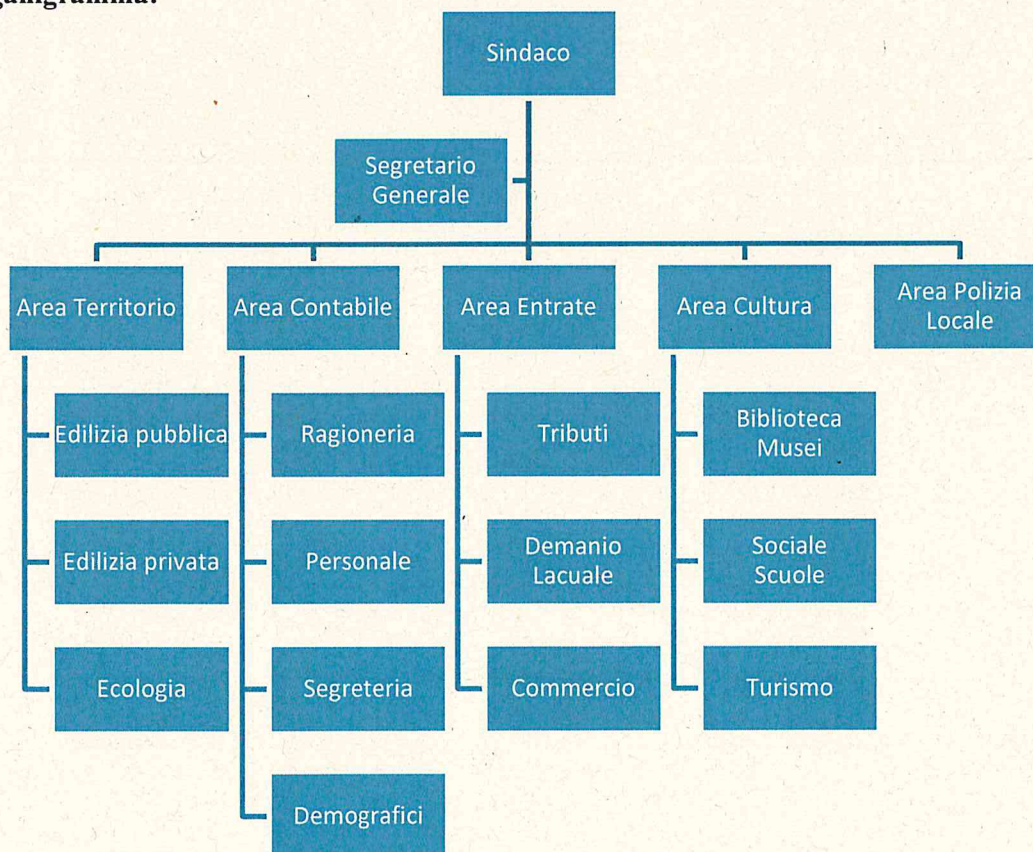

Segretario: dott. Giorgio Consolaro

Numero posizioni organizzative: 5

Numero totale personale dipendente: alla data del 31/12/2018, il numero totale dei dipendenti in servizio a tempo indeterminato è pari a 47.

1.4. Condizione giuridica dell'Ente

l'Ente non è stato commissariato nel periodo del precedente mandato elettorale.

1.5. Condizione finanziaria dell'Ente

nel periodo del mandato amministrativo precedente l'Ente non ha dichiarato il dissesto finanziario o il pre-dissesto finanziario ai sensi dell'art. 244 e 243-bis del Tuel.

1.6 Parametri obiettivi per l'accertamento della condizione di ente strutturalmente deficitario ai sensi dell'art. 242 del TUEL):

Rendiconto 2015 (Delibera di Consiglio n° 17 del 29/04/2016)

Parametri deficitari: uno

7) Consistenza dei debiti di finanziamento non assistiti da contribuzione superiore al 150 per cento rispetto alle entrate correnti per gli enti che presentano un risultato contabile di gestione positivo e superiore al 120 per cento per gli enti che presentano un risultato contabile di gestione negativo, fermo restando il rispetto del limite di indebitamento di cui all'articolo 204 del tuel con le modifiche di cui all'art. 8, comma 1 della legge 12 novembre 2011, n. 183, a decorrere dal 1 gennaio 2012.

Rendiconto 2016 (Delibera di Consiglio n° 21 del 28/04/2017)

Parametri deficitari: uno

7) Consistenza dei debiti di finanziamento non assistiti da contribuzione superiore al 150 per cento rispetto alle entrate correnti per gli enti che presentano un risultato contabile di gestione positivo e superiore al 120 per cento per gli enti che presentano un risultato contabile di gestione negativo, fermo restando il rispetto del limite di indebitamento di cui all'articolo 204 del tuel con le modifiche di cui all'art. 8, comma 1 della legge 12 novembre 2011, n. 183; a decorrere dal 1 gennaio 2012.

Rendiconto 2017 (Delibera di Consiglio n° 22 del 27/04/2018)

Parametri deficitari: nessuno

Rendiconto 2018 (Delibera di Consiglio n. 22 del 26/04/2019)

Parametri deficitari: nessuno

2. Politica tributaria locale.

2.1. **ICI/IMU**: principali aliquote applicate (abitazione principale e relativa detrazione, altri immobili e fabbricati rurali strumentali, solo per IMU);

Aliquote	2015	2016	2017	2018
ICI/IMU				
Abitazione principale e relative pertinenze (cat. A01 – A08 – A09)	0,40%	0,40%	0,40%	0,40%
Detrazione abitazione principale (cat. A01 – A08 – A09)	€ 200	€ 200	€ 200	€ 200
Altri immobili	0,82%	0,82%	0,82%	0,82%
Fabbricati rurali e strumentali (solo IMU)	0,82%	0,82%	0,82%	0,82%

2.2. **Addizionale Irpef**: NON applicata.

2.3. **Prelievi sui rifiuti**: indicare il tasso di copertura e il costo pro-capite:

Prelievi sui rifiuti	2015	2016	2017	2018
Tipologia di prelievo	TARI	TARI	TARI	TARI
Tasso di copertura	100%	100%	100%	100%
Costo del servizio (comprensivo dei servizi di spazzamento)	€ 1.472.632,26	€ 1.472.632,26	€ 1.602.983,89	€ 1.490.631,32

3. Dati finanziari

3.1 Sintesi dei dati finanziari a consuntivo del bilancio dell'ente:

ENTRATE (IN EURO)	2015	2016	2017	2018	% var. rispetto al 1° anno
<i>Avanzo di amministrazione</i>	197.818,02	143.988,14	611.373,18	756.812,60	73,86
<i>Fondo pluriennale vincolato corrente</i>	108.105,08	178.193,98	162.369,79	182.882,47	40,89
<i>Fondo pluriennale vincolato in conto capitale</i>	196.174,40	260.882,40	180.942,14	1.161.787,07	83,11
ENTRATE CORRENTI TITOLI 1-2-3	8.508.615,18	8.547.988,58	9.469.418,56	10.405.751,10	18,23
TITOLO 4 ENTRATE IN CONTO CAPITALE	847.783,49	802.176,36	1.899.338,16	2.669.659,57	68,24
TITOLO 5 ENTRATE DA RIDUZIONE DI ATTIVITA' FINANZIARIE	-	-	410.755,42	-	-
TITOLO 6 ENTRATE DA ACCENSIONE DI PRESTITI	-	-	410.755,42	-	-
TITOLO 7 ENTRATE DA ANTICIPAZIONI DI TESORERIA	2.491.836,84	490.504,33	-	-	100,00

SPESE (IN EURO)	2015	2016	2017	2018	% var. rispetto al 1° anno
TITOLO 1 SPESE CORRENTI	6.651.627,87	6.702.803,01	7.030.168,39	7.788.095,81	14,59
<i>FPV parte corrente</i>	108.105,08	178.193,98	162.369,79	182.882,47	40,89
TITOLO 2 SPESE IN CONTO CAPITALE	1.011.270,03	876.787,20	1.839.866,00	4.232.385,73	76,11
<i>FPV parte in conto capitale</i>	196.174,34	260.882,40	180.942,14	1.161.787,07	83,11
TITOLO 3 SPESE PER INCREMENTO DI ATTIVITA' FINANZIARIE	-	561,00	410.755,42	-	-
TITOLO 4 SPESE PER RIMBORSO DI PRESTITI	1.211.293,16	1.219.612,66	1.238.070,45	1.278.061,87	5,22
TITOLO 5 CHIUSURA ANTICIPAZIONI DI TESORERIA	2.491.836,84	490.504,33	-	-	100,00

PARTITE DI GIRO (IN EURO)	2015	2016	2017	2018	% var. rispetto al 1° anno
TITOLO 9 ENTRATE PER CONTO DI TERZI E PARTITE DI GIRO	960.095,92	1.039.239,03	1.407.912,73	1.606.503,75	40,24
TITOLO 7 SPESE PER CONTO DI TERZI E PARTITE DI GIRO	960.095,92	1.039.239,03	1.407.912,73	1.606.503,75	40,24

3.2. Equilibrio parte corrente del bilancio consuntivo relativo agli ultimi 4 anni

EQUILIBRIO DI PARTE CORRENTE					
		2015	2016	2017	2018
A) FPV per spese correnti iscritto in entrata	(+)	€ 108.105,08	€ 178.193,98	€ 162.369,79	€ 182.882,47
AA) Recupero disavanzo di amministrazione esercizio precedente	(-)	€ -	€ -	€ -	€ -
B) Entrate Titoli 1.00 - 2.00 - 3.00	(+)	€ 8.508.615,18	€ 8.547.988,58	€ 9.469.418,56	€ 10.405.751,13
<i>di cui per estinzione anticipata di prestiti</i>		€ -	€ -	€ -	€ -
C) Entrate Titolo 4.02.06 - Contributi agli investimenti direttamente destinati al rimborso dei prestiti da pa	(+)	€ -	€ -	€ -	€ -
D) Spese Titolo 1.00 - Spese correnti	(-)	€ 6.651.627,87	€ 6.702.803,01	€ 7.030.168,39	€ 7.788.095,81
DD) FPV di parte corrente (di spesa)	(-)	€ 178.193,98	€ 162.369,79	€ 182.882,47	€ 222.060,44
E) Spese Titolo 2.04 - Altri trasferimenti in conto capitale	(-)	€ -	€ -	€ -	€ -
F) Spese Titolo 4.00 - Quote di capitale amm.to dei mutui e prestiti obbligazionari	(-)	€ 1.211.293,16	€ 1.219.612,66	€ 1.238.070,45	€ 1.278.061,87
<i>di cui per estinzione anticipata di prestiti</i>		€ -	€ -	€ -	€ -
<i>- di cui Fondo anticipazioni di liquidità (DL 35/2013)</i>		€ -	€ -	€ -	€ -
G) Somma finale (G=A-AA+B+C-D-DD-E-F)		€ 575.605,25	€ 641.397,10	€ 1.180.667,04	€ 1.300.415,48
ALTRE POSTE DIFFERENZIALI, PER ECCEZIONI PREVISTE DA NORME DI LEGGE E DAI PRINCIPI CONTABILI, CHE HANNO EFFETTO SULL'EQUILIBRIO EX ARTICOLO 162, COMMA 6, TUEL					
H) Utilizzo avanzo di amministrazione per spese correnti	(+)	€ -	€ 3.559,58	€ 26.665,89	€ 385.506,94
<i>di cui per estinzione anticipata di prestiti</i>		€ -	€ -	€ -	€ -
I) Entrate di parte capitale destinate a spese correnti in base per legge o principi contabili	(+)	€ -	€ -	€ -	€ -
<i>di cui per estinzione anticipata di prestiti</i>		€ -	€ -	€ -	€ -
L) Entrate di parte corrente destinate a spese di investimento per legge o principi contabili	(-)	€ 56.874,12	€ 120.489,24	€ 306.883,14	€ 623.290,83
M) Entrate da accensione di prestiti destinate a estinzione anticipata dei prestiti	(+)	€ -	€ -	€ -	€ -
EQUILIBRIO DI PARTE CORRENTE (*) O=G+H+I-L+M		€ 518.731,13	€ 524.467,44	€ 900.449,79	€ 1.062.631,59

EQUILIBRIO DI PARTE CAPITALE

		2015	2016	2017	2018
P) Utilizzo avanzo di amministrazione per spese di investimento	(+)	€ 192.667,19	€ -	€ 533.238,48	€ 253.079,97
Q) Fondo pluriennale vincolato per spese in conto capitale iscritto in entrata	(+)	€ 196.174,34	€ 260.882,40	€ 180.942,14	€ 1.161.787,07
R) Entrate Titoli 4.00-5.00-6.00	(+)	€ 847.783,49	€ 802.176,36	€ 2.720.849,00	€ 2.669.659,57
C) Entrate Titolo 4.02.06 - Contributi agli investimenti direttamente destinati al rimborso dei prestiti da amministrazioni pubbliche	(-)	€ -	€ -	€ -	€ -
I) Entrate di parte capitale destinate a spese correnti in base a specifiche disposizioni di legge o dei principi contabili	(-)	€ -	€ -	€ -	€ -
S1) Entrate Titolo 5.02 per Riscossione crediti di breve termine	(-)	€ -	€ -	€ -	€ -
S2) Entrate Titolo 5.03 per Riscossione crediti di medio-lungo termine	(-)	€ -	€ -	€ -	€ -
T) Entrate Titolo 5.04 relative a Altre entrate per riduzione di attività finanziarie	(-)	€ -	€ -	€ 410.755,42	€ -
L) Entrate di parte corrente destinate a spese di investimento per legge o principi contabili	(+)	€ 56.874,12	€ 120.489,24	€ 306.883,14	€ 623.290,83
M) Entrate da accensione di prestiti destinate a estinzione anticipata dei prestiti	(-)	€ -	€ -	€ -	€ -
U) Spese Titolo 2.00 - Spese in conto capitale	(-)	€ 1.011.270,03	€ 876.787,20	€ 1.839.866,00	€ 4.232.385,73
UU) Fondo pluriennale vincolato in c/capitale (di spesa)	(-)	€ 260.882,40	€ 180.942,14	€ 1.161.787,07	€ 296.053,00
V) Spese Titolo 3.01 per Acquisizioni di attività finanziarie	(-)	€ -	€ 561,00	€ -	€ -
E) Spese Titolo 2.04 - Altri trasferimenti in conto capitale	(+)	€ -	€ -	€ -	€ -
EQUILIBRIO DI PARTE CAPITALE					
Z = P+Q+R-C-I-S1-S2-T+L-M-U-UU-V+E		€ 21.346,71	€ 125.257,66	€ 329.504,27	€ 179.378,71

3.3. Gestione di competenza. Quadro Riassuntivo

		2015	2016	2017	2018
Cassa al 01/01		-	358.915,88	2.116.952,42	3.401.326,50
Riscossioni	(+)	12.452.656,34	11.553.098,45	12.995.014,11	13.752.180,90
Pagamenti	(-)	12.093.740,46	9.795.061,91	11.710.640,03	14.726.193,68
Differenza	(+)	358.915,88	2.116.952,42	3.401.326,50	2.427.313,72
Residui attivi	(+)	3.325.405,35	2.491.736,52	2.941.340,57	3.701.640,35
Residui passivi	(-)	2.057.541,21	2.564.709,68	2.764.580,26	2.895.857,60
FPV iscritto in spesa parte corrente	(-)	178.193,98	162.369,79	182.882,47	222.060,44
FPV iscritto in spesa parte capitale	(-)	260.882,40	180.942,14	1.161.787,07	296.053,00
Avanzo (+) o Disavanzo (-)		1.187.703,64	1.700.667,33	2.233.417,27	2.714.983,03

Risultato di amministrazione di cui:	2015	2016	2017	2018
Parte accantonata	293.430,46	406.320,59	428.468,02	1.030.281,78
Parte vincolata	699.516,66	848.231,18	953.915,27	669.725,48
Parte destinata agli investimenti	41.516,66	89.508,26	182.421,29	49.257,94
Parte disponibile	153.239,86	356.607,30	668.612,69	965.717,83
Totale	1.187.703,64	1.700.667,33	2.233.417,27	2.714.983,03

3.4. Risultati della gestione: fondo di cassa e risultato di amministrazione

Descrizione	2015	2016	2017	2018
Fondo cassa al 31 dicembre	358.915,88	2.116.952,42	3.401.326,50	2.427.313,72
Totale residui attivi finali	3.325.405,35	2.491.736,52	2.941.340,57	3.701.640,35
Totale residui passivi finali	2.057.541,21	2.564.709,68	2.764.580,26	2.895.857,60
FPV di parte corrente SPESA	178.193,98	162.369,79	182.882,47	222.060,44
FPV di parte capitale SPESA	260.882,40	180.942,14	1.161.787,07	296.053,00
Risultato di amministrazione	1.187.703,64	1.700.667,33	2.233.417,27	2.714.983,03
Utilizzo anticipazione di cassa	SI	SI	NO	NO

3.5. Utilizzo avanzo di amministrazione:

	2015	2016	2017	2018
Reinvestimento quote accantonate per ammortamento	-	-	-	-
Finanziamento debiti fuori bilancio	-	-	-	-
Salvaguardia equilibri di bilancio	-	-	-	-
Spese correnti non ripetitive	-	3.559,58	26.665,89	385.506,94
Spese correnti in sede di assestamento	-	-	-	-
Spese di investimento	192.667,19	-	533.238,48	253.079,97
Estinzione anticipata di prestiti	-	-	-	-
Totale	192.667,19	3.559,58	559.904,37	638.586,91

4. Gestione dei residui.

4.1. Analisi anzianità dei residui distinti per anno di provenienza.

Residui attivi al 31.12	2015 e precedenti	2016	2017	2018	Totale residui da ultimo rendiconto approvato
CORRENTI					
TITOLO 1 ENTRATE CORRENTI DI NATURA TRIBUTARIA, CONTRIBUTIVA E PEREQUATIVA	57.633,29	83.701,13	105.783,89	296.609,75	543.728,06
TITOLO 2 TRASFERIMENTI CORRENTI	1.416,81	0,00	0,00	0,00	1.416,81
TITOLO 3 ENTRATE EXTRATRIBUTARIE	43.548,37	77.018,08	121.688,74	298.981,35	541.236,54
Totale	102.598,47	160.719,21	227.472,63	595.591,10	1.086.381,41
CONTO CAPITALE					
TITOLO 4 ENTRATE IN CONTO CAPITALE	35.471,30	0,00	376.281,35	2.161.383,45	2.573.136,10
TITOLO 5 ENTRATE DA RIDUZIONE DI ATTIVITA' FINANZIARIE	0,00	0,00	0,00	0,00	0,00
TITOLO 6 ACCENSIONI DI PRESTITI	32.229,26	0,00	0,00	0,00	32.229,26
Totale	67.700,56	0,00	376.281,35	2.161.383,45	2.605.365,36
TITOLO 7 ANTICIPAZIONI DA ISTITUTO TESORIERE / CASSIERE	0,00	0,00	0,00	0,00	0,00
TITOLO 9 ENTRATE PER CONTO DI TERZI E PARTITE DI GIRO	4.330,09	0,00	0,00	5.563,49	9.893,58
TOTALE GENERALE	174.629,12	160.719,21	603.753,98	2.762.538,04	3.701.640,35

Residui passivi al 31.12.	2015 e precedenti	2016	2017	2018	Totale residui da ultimo rendiconto approvato
TITOLO 1 SPESE CORRENTI	5.916,78	7.652,97	79.016,70	1.114.785,68	1.207.372,13
TITOLO 2 SPESE IN CONTO CAPITALE	0,00	0,00	0,00	1.411.135,91	1.411.135,91
TITOLO 3 SPESE PER INCREMENTO DI ATTIVITA' FINANZIARIE	0,00	0,00	0,00	0,00	0,00
TITOLO 4 RIMBORSO DI PRESTITI	0,00	0,00	0,00	0,00	0,00
TITOLO 5 CHIUSURA DI ANTICIPAZIONI DA ISTITUTO TESORIERE / CASSIERE	0,00	0,00	0,00	0,00	0,00
TITOLO 9 ENTRATE PER CONTO DI TERZI E PARTITE DI GIRO	100.006,36	5.059,88	26.691,19	145.592,13	277.349,56
TOTALE GENERALE	105.923,14	12.712,85	105.707,89	2.671.513,72	2.895.857,60

5. Patto di Stabilità interno (Pareggio di bilancio)

Indicare la posizione dell'ente nei 4 anni precedenti il periodo del mandato rispetto agli adempimenti del patto di stabilità interno; indicare "S" se è stato soggetto al patto; "NS" se non è stato soggetto; indicare "E" se è stato escluso dal patto per disposizioni di legge :

2015	2016	2017	2018
S	S	S	S

5.1. Indicare in quali anni l'ente è risultato eventualmente inadempiente al patto di stabilità interno (pareggio di bilancio)

Il comune di Malcesine ha sempre rispettato il patto di stabilità interno.

5.2. Se l'ente non ha rispettato il patto di stabilità interno (pareggio di bilancio) indicare le sanzioni a cui è stato soggetto:

L'Ente NON è stato sottoposto a sanzioni in quanto ha sempre rispettato il patto di stabilità interno.

6. Indebitamento:

6.1. Evoluzione indebitamento dell'ente: indicare le entrate derivanti da accensioni di prestiti (Tit. V ctg. 2-4).

	2015	2016	2017	2018
Residuo debito finale	15.643.717,47	14.424.104,81	13.596.789,78	12.318.727,91
Popolazione residente	3.755	3.704	3.685	3.685
Rapporto tra residuo debito e popolazione residente	4.166,10	3.894,20	3.689,77	3.342,94

6.2. Rispetto del limite di indebitamento. Indicare la percentuale di indebitamento sulle entrate correnti di ciascun anno, ai sensi dell'art. 204 del TUEL:

	2015	2016	2017	2018
Incidenza percentuale attuale degli interessi passivi sulle entrate correnti (art. 204)	3,75%	4,54%	2,68%	2,55%

6.3 Rilevazione flussi: non sono stati sottoscritti contratti di finanza derivata.

7. Stato patrimoniale e debiti fuori bilancio:

7.1 Conto del patrimonio in sintesi ai sensi dell'art. 230 del TUEL:

2018

Attivo	Importo	Passivo	Importo
Immobilizzazioni immateriali	400.094,36	Patrimonio netto	18.952.041,07
Immobilizzazioni materiali	32.731.083,49	Fondo rischi e oneri	712.600,00
Immobilizzazioni finanziarie	3.002.112,84	Debiti	15.214.585,51
Rimanenze	0,00		
Crediti	3.347.799,55		
Attività finanziarie non immobilizzate	0,00		
Disponibilità liquide	2.463.472,74		
Ratei e risconti attivi	0,00	Ratei e risconti passivi e contributi agli investimenti	7.065.336,40
Totale	41.944.562,98	Totale	41.944.562,98

7.2. Conto economico in sintesi:

CONTO ECONOMICO		2018
A	<i>componenti positivi della gestione</i>	11.862.092,71
B	<i>componenti negativi della gestione</i>	9.302.669,63
	Risultato della gestione	2.559.423,08
C	<i>proventi ed oneri finanziari</i>	- 216.909,33
	<i>proventi finanziari</i>	1.341,12
	<i>oneri finanziari</i>	218.250,45
D	<i>rettifica di valore attività finanziarie</i>	-
	<i>rivaluzioni</i>	-
	<i>svalutazioni</i>	-
	Risultato della gestione operativa	- 216.909,33
E	<i>proventi straordinari</i>	73.045,56
	<i>oneri straordinari</i>	1.200.510,56
	Risultato prima delle imposte	1.215.048,75
	IRAP	118.037,00
	Risultato d'esercizio	1.097.011,75

7.3. Riconoscimento debiti fuori bilancio:

Non esistono debiti fuori bilancio ancora da riconoscere.

8. Organismi partecipati:

8.1. Società e altri organismi partecipati e vigilati.

RISULTATI DI ESERCIZIO DELLE PRINCIPALI SOCIETA' CONTROLLATE PER FATTURATO					
BILANCIO ANNO 2017					
Denominazione	Attività svolta	Fatturato registrato o valore della produzione	Percentuale di partecipazione o di capitale di dotazione	Patrimonio netto azienda o società	Risultato di esercizio positivo o negativo
Azienda trasporti funicolari Malcesine Monte Baldo	realizzazione, acquisto e gestione impianti sportivi e servizi annessi	8.737.917,00	30,00%	11.977.051,00	€ 1.569.102,40
Consorzio di bacino Verona due del quadrilatero	raccolta e smaltimento rifiuti	44.130.837,00	1,852%	297.127,00	€ 500,00
Consorzio energia veneto	fornitura energia elettrica	3.220.426,00	0,09%	977.753,00	€ 23.216,00
AATO - Consiglio di bacino veronese	gestione del servizio idrico integrato	-	0,41%	€ 340.335,71	€ 83.741,32
Consorzio intercomunale soggiorni climatici	organizzazione di soggiorni climatici	-	0,85%	55.312,85	€ 11.936,87
Consorzio bacino imbrifero montano del Sarca Mincio Garda	sollevio economico della zona veronese del bacino imbrifero Sarca-Mincio e Garda	-	40,00%	-	€ 200.033,89
Consorzio bacino imbrifero montano Adige	gestione del fondo comune attribuito ai sensi della L. 959/53	-	-	1.658.971,20	€ 28.690,55
IPAB Casa assistenza anziani "A.Toblini"	assistenza residenziale e non a persone anziane autonome e non autosufficienti	2.342.238,64	-	1.386.513,11	€ 2.210,59
Marina di Navene S.r.l.	realizzazione, acquisto e gestione impianti sportivi e servizi annessi	€ 615.766,00	100,00%	€ 2.487.171,00	€ 15.500,00
Azienda Gardesana Servizi S.p.a.	gestione del servizio idrico integrato per i comuni della riviera e dell'entroterra veronese del lago di garda	€ 20.711.280,00	5,00%	€ 11.202.104,00	€ 1.159.908,00
Aeroporto Valerio Catullo di Verona Villafranca S.p.a.	servizi aeroportuali	€ 42.246.107,00	0,41%	€ 48.313.711,00	€ 832.648,00
Asmel Consortile A.R.L.	innovazione e valorizzazione dei sisemi in rete con predisposizione e gestione di programmi e progetti	€ 2.123.507,00	0,20%	€ 927.435,00	€ 212.657,00

8.2 Provvedimenti adottati per la cessione a terzi di società o partecipazioni in società aventi per oggetto attività di produzione di beni e servizi non strettamente necessarie per il perseguimento delle proprie finalità istituzionali (art. 3, commi 27, 28 e 29, legge 24 dicembre 2007, n. 244):

Denominazione	Oggetto	Estremi provvedimento cessione	Stato attuale procedura
Aeroporto Valerio Catullo di Verona Villafranca S.p.a	REVISIONE STRAORDINARIA DELLE PARTECIPAZIONI EX ART. 24, D.LGS. 19 AGOSTO 2016 N.175, COME MODIFICATO DAL D.L.G.S. 16 GIUGNO 2017, N. 100 - RICOGNIZIONE PARTECIPAZIONE POSSEDUTE - INDIVIDUAZIONE PARTECIPAZIONE DA ALIENARE - DETERMINAZIONI	Delibera di Consiglio 40/2017 del 29/09/17	EFFETTUATA INDAGINE DI MERCATO e ATTUATI ULTERI INDIRIZZI CON DELIBERA DI CONSIGLIO COMUNALE N. 62 DEL 18.12.2018 indirizzi per la razionalizzazione partecipazioni
		Avviso pubblico prot n° 4005 del 12/03/18	

Data 04.09.2019



IL SINDACO
Ing. Giuseppe Lombardi

